

加利福尼亞大學洛杉磯分校 UCLA 英語體驗+經典美西之旅 UCLA Study Tour Program

| | | | |
|-------|---|---|-----------|
| 國外機構 | Embassy CES Study Group | | |
| 國外學校 | University of California, Los Angeles 加利福尼亞大學洛杉磯分校 | | |
| 承辦單位 | Giant Education Center 智意文化事業有限公司 | | |
| 研習日期 | 2024年7月7日-7月25日(共19天) 特別安排星宇航空直飛航班 JX002 台北-洛杉磯 23:40 出發 -21:05 抵達 JX001 洛杉磯-台北 00:50 出發 -05:10 抵達 | | |
| 適合年齡 | 12-17歲(本團20人以上即成團, 25人上限) | | |
| 住宿房型 | 研習期間 學校宿舍(2-3人房/共用衛浴) 旅遊期間 飯店住宿(4人房) | | |
| 餐食安排 | 提供三餐 | 網路 | 公眾區域 WIFI |
| 交通 | 依行程安排大眾交通運輸工具或遊覽車或步行 | | |
| 現金專案價 | NT\$238800 元整 | * 團費以新台幣固定報價, 不會因市場上匯率及機票稅金的變動風險而調漲團費 * 費用不含護照費及個人花費 | |

嚴選特色

| | | | |
|---|---|---|---|
| 1 | 前進名校 體驗北美大學校園 | 3 | 豐富國際團康活動 |
| | 前往 UCLA 感受當地大學生學習氛圍, 深入其境體驗國外學習風氣 | | 安排精彩多元的國際團康活動, 讓學生在輕鬆環境下練習英文口說能力, 還可以認識外國朋友哦! |
| 2 | 校區周邊機能佳 | 4 | 深入著名景點 |
| | 加利福尼亞大學洛杉磯分校周邊交通佳 徒步能到達地鐵, 還有許多體育場 方便學生運動 | | 校區周邊有著當地著名景點如: 聖塔莫尼卡、洛杉磯環球影城、好萊塢星光大道等等 |



美國洛杉磯加利福尼亞大學

加利福尼亞大學洛杉磯分校，簡稱加州大學洛杉磯分校 (UCLA)，位於洛杉磯西部，是一個充滿活力的學術強權，以卓越教育、研究和創新而聞名。UCLA 提供多樣的課程，包括藝術、科學、工程等領域，為學生提供豐富的學習機會，並有機會與卓越的教師合作。UCLA 是美國專業劃分最詳細的大學，共有 12 個專業學院，有 118 種學士學位專業和 200 種研究生專業。



國外研習機構 Embassy

Embassy 創立於 1972 年，附屬總部設於英國的國際教育機構 “EC Group”，在全球擁有 18 個都市擁有校區，是世界英語教育領域的前驅，為世界各地的國際學生提供高品質的學術英語課程和在當地生活、工作和升學所需要的專業語言訓練及文化背景教育。Embassy 除一般英語課程外，還提供商業英語、考試預備、大學及研究所預備等多種證書課程。



ESL 課程規劃

- ◆ **分級測試**：課前分班測驗，以英文筆試、師長口試等方法，進行程度分等級上課，讓學生快速進入程度相符的班級上課。研習期間，教師也將適時依學生在課堂上的表現做適當的教學調整。如學生遇課程覺得有太困難或太簡單的情況，可於現場立即跟領隊反映，可視學生學習狀況做調整。
- ◆ **國際學生融合編班上課**：學生有機會結識各國友人，與來自世界各國同學一同上課，不僅能增進國際觀及國際視野，回國後仍能與班上同學保持聯絡，讓英文練習無限延伸。
- ◆ **小班制教學**：每班約 15-20 人左右，專業老師授課，隨時了解每位學生的學習情況與進度。
- ◆ **每週 15 小時英語課程**：內容設計主題課程，以小組討論及角色扮演模式透過聽力、閱讀、寫作、會話等練習學習，有效提升學生學習英文的興趣及開口說英語的能力。
- ◆ **國際學生共同參與學校各式各樣的豐富活動**，增進與國際友人交流機會。
- ◆ **國外學校輔導員**：照顧同學以及陪伴學生們更加深入體驗當地文化。
- ◆ **合格英文認證教師**：所有外籍教師皆具有紮實的專業技能及多年的授課教學經驗，且都有經過 TESL 教學或相等執照認可，懂得如何指導學生並交流意見，提高學生英語學習的興趣。
- ◆ **頒發結業研習證書**：學生研修完課程後 (課程出席率達 95%)，由外國學校頒發結業證書。





課程期間 STUDY

住宿安排



- 住宿：安排學校宿舍（2-3 人房）
【讓學生深入體驗美國大學校園環境及文化】
每房皆附有單人床或上下舖、書桌椅、衣櫃
*宿舍房型恕無法指定，由國外學校安排，如有特殊需求請於報名時告知
- 課程期間：安排大學餐廳；三餐提供
(全日外出活動午餐則由學校準備愛心午餐 Lunch box)

設備 & 交通



- 網路：免費大學校園 WIFI
- 衛浴設備共用，洗衣烘衣機數台，零食飲料販賣機
- 外出活動安排搭乘遊覽車或校車接送

安全無虞



- 生活情景不定期更新於網路相簿上，讓家人透過網路相簿可了解在國外快樂學習的學員們
- 行前提供領隊人員當地手機聯絡門號以備緊急聯絡使用



旅遊期間 TRAVEL

住宿交通

- 安排旅館住宿(四人房)；全程三餐提供
- 依行程安排風味餐



費用內容

費用包含內容

【交通】

- 台北→洛杉磯→台北團體經濟艙來回機票(含機場稅、燃料稅)
- 國內及國外學校↔機場團體接送費用(國內接送限單校學生 15 名以上之團體)
- 研習期間校外參訪行程所需之交通費用
- 旅遊行程所需之交通費用 (含司機、導遊小費)

【課程】

- 報名費；入學分班費用；新生訓練；結業典禮；學校校內設施使用
- 英語課程費用；課程結束後將頒發結業證書

【住宿 & 餐食】

- 課程：學校宿舍住 (2-3 人房)；每日三餐提供
- 旅遊：旅館住宿(4 人房)；每日三餐提供

【課外活動】詳課表中所列之景點及門票

【隨團人員】

- 本團達 20 人以上即出團，由. 派遣專業領隊人員乙名隨團照顧。
- 單一學校報名人數達 15 名以上，則提供學校一名老師隨團 <隨團老師個人消費及證照費用不含>，如人數未滿 15 位則不委任隨團老師，由. 領隊負責照料。

費用不包含

- 個人護照費
- 行李超重費用
- 學員個人當地消費 (禮品購買、個人娛樂等費用)
- 行程表未列之額外付費活動
- 宿舍洗衣費
- 旅遊行程旅館住宿床頭小費



備註

- 國際學生人數比例及編班情況視外國學校實際招生人數而定。
- 此團團費為固定報價，不會隨匯率波動或燃油稅、機場稅調整而調漲。
- 遊學活動期間，煩請學生務必妥善保管私人金錢及貴重物品，國外學校及本公司無法為學生所遺失之財物負責。
- 住宿地點，請學員遵守當地的生活規範，並愛惜房間內及公用物品，保持個人房間及公共環境之整齊與清潔。如有因個人因素所造成之物品損毀，國外學校得要求學生賠償。
- 正確出發日與航班時間以航空公司確認後為準，因班機出發與抵達時間有早晚的差異，實際遊學總天數會有增加或減少 1 天的變動。
- 課表內所安排之行程內容視天氣及國外學校最後安排而有所調整，本公司保有變更行程之權利。
- 學員於海外因「突發疾病」或「意外傷害」看診就醫及支付相關醫療費用時，請務必向就醫單位(如醫院)索取收據及診斷說明書，以便回國後向保險公司提出理賠申請。其理賠範圍及限額依本公司與保險公司簽訂之契約內容為準。
- 海外突發疾病門診醫療給付：按實際發生之門診醫療費用實支實付，每次最高以「保險金額×0.1%」×「海外特定地區限額調整細數」為限。

- 「突發疾病」係指被保險人於中華民國境外需即時在醫院或診所診療始能避免損及身體健康之疾病，且於出團日前一百八十日以內未曾接受診療、治療或用藥者。如學員有先前既有之疾病，就醫時不符合「突發疾病」之要件，保險公司將不予理賠，請自行斟酌健康狀況再決定是否參加。

| 地區 | 美加 | 歐洲 | 紐澳 | 日本 | 其他 |
|------|------|------|------|------|------|
| 調整比例 | 300% | 300% | 150% | 150% | 100% |

- 於海外因醫療、意外造成之醫療支出，若已獲得當地保險公司賠償，恕無法再提供任何醫療單據於被保險人。
- 本專案價為現金優惠價。

美國 UCLA 英語研習營+經典美西之旅 課程範例

| WK1 | 日期 | 星期 | 上午 | 下午 | 晚上 |
|-----|-------|----|---|----------------|-------|
| 1 | 7月7日 | 日 | 搭機前往美國 因時差關係當天將抵達洛杉磯！ | | |
| 2 | 7月8日 | 一 | 分班測試/課程介紹 | 新生訓練/ 校園周邊環境導覽 | 團康活動 |
| 3 | 7月9日 | 二 | 實用英文課程 | | 運動大會 |
| 4 | 7月10日 | 三 | 好萊塢星光大道 & 中國戲院 & 杜比劇院 | | 撞球之夜 |
| 5 | 7月11日 | 四 | 實用英文課程 | | 電影之夜 |
| 6 | 7月12日 | 五 | 六旗魔法山樂園【含門票】 | | 歌唱大賽 |
| 7 | 7月13日 | 六 | 聖塔莫尼卡:第三街行人徒步區 & 帕利塞茲公園 & 蒙大拿州大道購物用餐 & 聖塔莫尼卡沙灘 | | 療癒放鬆 |
| WK2 | 日期 | 星期 | 上午 | 下午 | 晚上 |
| 8 | 7月14日 | 日 | UCLA 校園探索 & 大地遊戲活動 | | |
| 9 | 7月15日 | 一 | 實用英文課程 | 團康活動 | 環保時尚秀 |
| 10 | 7月16日 | 二 | 實用英文課程 | | 才藝表演 |
| 11 | 7月17日 | 三 | 比佛利山莊 & 格里斐斯天文台 & 羅迪歐大道 & 比佛利花園 | | 撞球之夜 |
| 12 | 7月18日 | 四 | 實用英文課程 | | 偵探解謎 |
| 13 | 7月19日 | 五 | Universal Studio 環球影城【含門票】 | | 歡送派對 |
| 14 | 7月20日 | 六 | The Grove Mall 購物中心、農夫市集 | | 團康活動 |
| WK3 | 日期 | 星期 | 經典美西之旅 | | |
| 15 | 7月21日 | 日 | 前往聖地亞哥, Carlsbad Premium Outlets、聖地亞哥舊城區, 夜宿聖地亞哥 | | |
| 16 | 7月22日 | 一 | 聖地亞哥動物園、聖地亞哥海港城、煤氣街燈區, 夜宿聖地亞哥 | | |
| 17 | 7月23日 | 二 | 前往洛杉磯, 奧維拉街 & 小東京 & 洛杉磯市政廳 & 中央市場 & 聯合車站 & 迪士尼音樂廳 | | 前往機場 |
| 18 | 7月24日 | 三 | 啟程回國 | | |
| 19 | 7月25日 | 四 | 抵達台灣 | | |

將視實際天候及國外學校安排等原因做適度調整，實際課表請依照現場所發放課表為準。

活動介紹

Hollywood 好萊塢星光大道

好萊塢星光大道是條沿著美國好萊塢大道與藤街伸展的人行道，上面有超過 2690 顆鑲有好萊塢商會追敬名人姓名的星形獎章，以紀念他們對娛樂業的貢獻。第一顆星於 1960 年 2 月 9 日頒贈予瓊安·伍華德。截至 2023 年 6 月 4 日上面共有 2757 顆星。



中國戲院

中國戲院是位於美國加利福尼亞州洛杉磯好萊塢星光大道的一間電影院，1927 年啟用，奧斯卡金像獎在 1944 至 1946 年間於此頒發，後輾轉數個地點後於 2002 年移轉到附近的杜比劇院舉行。除了奧斯卡金像獎之外，許多好萊塢電影的首映也多在此舉行。中國電子企業 TCL 集團以 500 萬美元購得中國戲院 10 年冠名權，於 2013 年 1 月 11 日起名稱正式改為「TCL 中國戲院」。



杜比劇院

杜比劇院，舊名柯達劇院，位於美國加州好萊塢好萊塢大道，是好萊塢高地中心的其中一棟建築物，於 2001 年 11 月 9 日啟用，在 2002 年開始成為奧斯卡頒獎典禮的永久舉行地。在其他時間，劇院則舉辦演唱會等表演，及其他種類的頒獎禮。美國歌唱真人秀《美國偶像》每季的大結局會在此舉行。



六旗魔法山樂園

六旗魔法山樂園位於洛杉磯和舊金山附近。擁有幾十個令人眼花繚亂的海陸空雲霄飛車，對於雲霄飛車愛好者來說簡直是聖地。眾多北美知名的瘋狂過山車大多出自這裡，4D 過山車、全球第二高墜落塔等全都匯聚於此，刺激的體驗讓你腎上腺素飆升，前所未有的快感讓人驚聲尖叫。



第三街行人徒步購物區

第三街行人徒步購物區裡面有各種時尚品牌、餐廳和娛樂場所。這個購物中心在 2010 年重新開放，經過全面翻新和擴建，現在外觀看起來很時尚現代，跟一旁的碼頭有強烈對比，如果喜歡購物的朋友可以逛完碼頭直接安排在一起！內部有各種品牌的商店、餐廳和娛樂設施和街頭藝人表演，常見的大牌 Apple、Nike、LV、Tiffany、Gucci 都有。



蒙大拿州大道

蒙大拿大道位於城市北部，擁有 150 多家餐廳和商店。雖然距離聖莫尼卡市中心僅幾步之遙，但感覺遠離了海濱長廊和碼頭的喧囂。從日出到日落，周圍店面的購物者源源不斷。從 7 街延伸至 17 街的區域擁有 150 多家商店和餐廳。從獨特的家居精品店到高級化妝品店，蒙大拿大道上一定有你喜歡的東西。



聖塔莫尼卡沙灘

聖塔莫尼卡海灘是洛杉磯最受歡迎且知名的海灘，沙子非常軟，不只遊客，是當地居民也很喜愛的休閒勝地。寬闊的沙灘和清澈的海水，很適合游泳、衝浪和玩沙灘排球，或只是放鬆在沙灘上曬太陽！這裡的沙子是土黃色，沙灘上星星點點有著不少的鴿子和海鷗，它們悠然自得的在海灘上，並不怕遊客。沙灘上有一座碼頭延伸到海裡，碼頭也是聖塔莫尼卡的象徵。



比佛利山莊 & 格里菲斯天文台

比佛利山莊是美國加州洛杉磯縣西邊的城市，吸引國內外無數遊客前往朝聖。由於好萊塢巨星、NBA 球星、富豪名媛等喜歡來此置產，因此房價極高，又有「全世界最尊貴的住宅區」稱號。除此之外，比佛利山莊還是許多電影影集熱愛的拍攝場景，《忍者龜：變種世代》、《蜘蛛人 3》、《X 戰警》都曾在這裡取景呢！

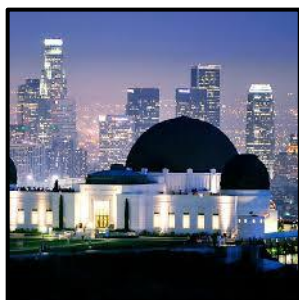

格里菲斯天文台是位於美國洛杉磯的一座天文台，位於格里菲斯公園中，為洛杉磯的地標之一，於 1935 年開放。格里菲斯天文台位於高處，可一覽洛杉磯市的全景。

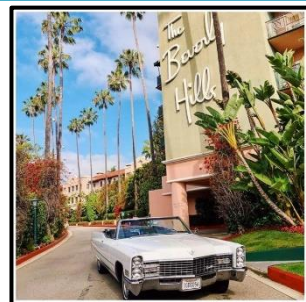

羅迪歐大道 & 比佛利花園

羅迪歐大道是洛杉磯最著名的高端精品店大街，獨特建築風格，優雅的櫥窗設計，早已是 LA 最令人嚮往的名街名店，外地來的遊客首先會想來一親芳澤。其歷史悠久，反映了比佛利山莊本身的演變。最初，這裡只是一條不起眼的騎馬小徑，上世紀 70 年代，隨著 Gucci 和 Louis Vuitton 等知名品牌的進駐，這裡變成了一個高檔購物區。



比佛利花園公園中，有許多令人印象深刻的公共雕塑藝術品，這些公共雕塑藝術品，值得觀賞。

Universal Studios Hollywood 洛杉磯環球影城【含門票】

洛杉磯環球影城是一個電影製片廠及主題樂園，位於美國加州洛杉磯縣的環球市。它是歷史悠久、著名且仍在使用的的好萊塢電影製片廠之一。其官方的行銷標題是「洛杉磯娛樂之都」，然而在暑假期間則經常以「洛杉磯最酷的地方」做為廣告標語。起初並非單純要做遊樂園，而是為了提供遊客參觀真正的環球影城攝影棚和場景而設立，是到了後來並漸漸走向開發成渡假區的經營模式，也因此與後來的環球影城相比有獨有的歷史特色。

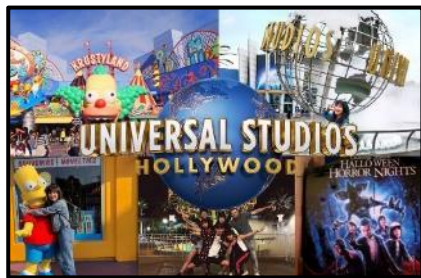

The Grove Mall 購物中心

The Grove Mall 購物中心是南加州頗具盛名的高級購物中心，有別於一般購物中心是採取密閉式建築，葛洛夫購物中心採取開放式的廣場，讓遊客一方面呼吸新鮮空氣，一方面享受南加州的陽光，而購物中心內的歐式建築以及鋪滿磚瓦的街道讓人彷彿置身於歐洲小鎮。



經典美西之旅

聖地牙哥舊城區

聖地牙哥老城區 San Diego old town 位於普雷西迪奧山腳，是座完整保存 19 世紀樣貌的實境博物館。聖地牙哥 old town 是聖地牙哥市早期的發源地，更是昔日商業、文化活動的中心。但由於老城區的先天位置並不理想，在城市發展中期已經漸漸出現腹地不敷使用的狀況，城市商業中心於 1860~1870 年代開始陸續遷移至更靠近海岸的區域。為了不讓昔日建築與繁華風貌因此消散，市政府於 1968 年將此地轉型為聖地牙哥舊城州立歷史公園，目的就在於保存聖地牙哥市早期樣貌與發展歷程。



聖地牙哥動物園

聖地牙哥動物園不是全球最大，也不是全美最大。但是它是世界上最著名的動物園之一。早在 1961 年便成立，擁有 650 多個物種、4,000 多隻動物，整個園區占地 100 英畝(40 公頃)，動物數量是 LA 動物園的 2 倍多。聖地牙哥動物園以鬱鬱蔥蔥的自然棲息地，和根據動物習性特製的環境而聞名。它們利用地形依山而建，讓動物們就像在野外環境一樣；且動物的食物盡量自給自足，所以園區內種滿了各種植物；無論是國家地理頻道(National Geographic®) 或是 Discovery®都常選擇在這裡拍攝。



聖地牙哥海港城、煤氣街燈區

聖地亞哥海港村 Seaport Village，其實是聖地亞哥市中心海濱，沿着港灣的一個風情購物、餐飲和休閒區。附近有中途島航母博物館、希爾頓酒店、君悅酒店和會展中心。遊客還能觀賞港灣的美景以及港口裡太平洋艦隊的戰艦。



由各式建築組成的具有當地特色的旅遊景點。

煤氣燈街區 Gaslamp Quarter 是聖地牙哥市區的最著名的歷史街區。在 1980~1990 市區重新規劃以後，今天的煤氣燈街區轉變為一個充滿活力的商業與娛樂中心。

奧維拉街、小東京

奧維拉街是洛杉磯的發源地，但直到 1930 年，為了紀念洛杉磯的墨西哥傳統才得以確立自己的地位。其街道非常狹小，道路兩側的 19 世紀建築內有著各種傳統餐廳和民俗藝術品商店，充滿著純正的 Mercado 浪漫氣息。事實上，奧維拉街是洛杉磯印第安人村莊歷史遺跡的一部分，除了這條街道之外，還包括了洛杉磯大部分的古老建築和一處建於 1815 年的廣場。墨西哥流浪樂



隊在街上彈奏著巨大的吉他，新鮮的墨西哥玉米粉圓餅和新鮮出爐的 Churros 香氣四溢。

小東京位於美國加州洛杉磯市區，是美國的三個正式的日本街之一，另外兩個也都位於加州，分別在舊金山和聖荷西。它形成於 20 世紀初，是南加州日本裔美國人的文化中心。1995 年被列為國家史跡名錄。

洛杉磯市政廳、中央市場、聯合車站、迪士尼音樂廳

洛杉磯市政廳是美國洛杉磯市政府辦公地點，是一座部分區域向公眾開放的政府大樓。建於 1928 年，是世界最高的使用基礎隔震結構建築，建築主體全部使用加州本地的土壤及水源，頂部的塔樓模仿古代世界奇蹟建築摩索拉斯陵墓，是一個獨具特色的大樓，也是電影《超人》的拍攝地。



中央市場位在洛杉磯市中心，天花板挑高的室內空間，經常塞滿來自世界各地的遊客。同個屋簷下，美式烤肉、日本拉麵、墨西哥塔可、泰式糯米飯、義式披薩、中國炒麵通通集合在一起，攤位相鄰的還有新潮酒吧與咖啡店。



聯合車站是加利福尼亞州洛杉磯都會圈內的鐵路總站，亦是南加州地區最重要的鐵路樞紐。目前有美鐵，南加州都會鐵道通勤列車，洛杉磯捷運紅線，紫線和金線列車，以及洛杉磯快捷巴士系統銀線使用。聯合車站東側和北側亦有公車車站提供室內公共運輸接駁。



迪士尼音樂廳位於美國加州洛杉磯，是洛杉磯音樂中心的第四座建物，由普利茲克建築獎得主法蘭克·蓋瑞設計，主廳可容納 2265 席，還有 266 個座位的羅伊迪士尼劇院以及百餘座位的小劇場。迪士尼音樂廳是洛杉磯愛樂樂團與合唱團的團本部。其獨特的外觀，使其成為洛杉磯市中心南方大道上的重要地標。

給您業界最完善的保險保障

| | | | |
|--|--|---|------|
| <p>➤ 履約保證保險總額1500萬元</p> <ul style="list-style-type: none"> ● 教育部指定遊學履約責任險1000萬元整 (獨家承保, 非一般公會聯保) ● 觀光局規定旅行業履約保證保險500萬元 <p>➤ 責任保險總額450萬元</p> <ul style="list-style-type: none"> ● 遊學業責任保險新台幣200萬元 ● 旅行業責任保險新台幣250萬元 | | | |
| <p>每一位 遊學團員</p> | <ul style="list-style-type: none"> ● 意外死亡 2,000,000元 ● 意外殘廢 最高2,000,000元 ● 意外醫療費用 30,000元 | <ul style="list-style-type: none"> ● 旅遊文件遺失重置費用 最高2,000元 ● 家屬前往海外善後處理費用 最高100,000元 ● 每一意外事故被保險人處理費用 100,000元 | |
| 海外旅行平安險 | | 陪童旅行傷害醫療保險 | |
| 15 足歲以上 | | 未滿 15 足歲 | |
| ■ 海外旅行意外傷害保險 500 萬元 | | 無身故給付， 依投保日期當下最新法律依據擇優辦理 | |
| ■ 海外旅行意外傷害醫療保險 50 萬元 | | 20 萬元 | |
| ■ 海外旅行突發疾病醫療保險 50 萬元 (上課期間以外投保海外突發疾病醫療保險, 法定傳染病除外, 詳見「除外責任」註解) | | 20 萬元 | |
| 旅行不便險 | | | |
| ■ 旅程取消保險 120,000 元 | | 依現狀限制, 未滿 15 足歲無投保不便險 | |
| ■ 旅程更改保險 120,000 元 | | | |
| ■ 班機延誤保險(超過 4 小時)定額 5,000 元 | | | |
| ■ 旅程文件損失保險 定額 5,000 元 | | | |
| ■ 行李損失保險 (2 次為限) 定額 5,000 元 | | | |
| ■ 行李延誤保險(超過 6 小時)定額 5,000 元 | | | |
| ■ 第三人責任保險 2,000,000 元 | | | |
| ■ 緊急救援保險 200,000 元 | | | |
| 海外突發疾病醫療保險金調整係數表 | | | |
| 地區 | 美加、歐洲 | 紐澳、日本 | 其他 |
| 調整比例 | 300% | 150% | 100% |
| 保險理賠小提醒 | | | |
| ■ 「突發疾病」係指被保險人於中華民國境外需即時在醫院或診所診療始能避免損及身體健康之疾病, 且於出團日前一百八十日以內未曾接受診療、治療或用藥者。 | | | |
| ■ 「除外責任」依中華民國傳染病防治法第三條規定所稱之傳染病, 但契約另有約定者不在此限。例: 新冠肺炎、猴痘等。 | | | |
| ■ 如學員有先前既有之疾病, 就醫時不符合「突發疾病」之要件, 保險公司將不予理賠, 請自行斟酌健康狀況再決定是否參加。 | | | |
| ■ 學員於海外因「突發疾病」或「意外傷害」看診就醫及支付相關醫療費用時, 請務必向就醫單位(如醫院)索取收據及診斷說明書, 以便回國後向保險公司提出理賠申請。 | | | |
| ■ 於海外因醫療、意外造成之醫療支出, 若已獲得當地保險公司賠償, 恕無法再提供任何醫療單據於被保險人。 | | | |
| ■ 其理賠範圍及限額依本公司與保險公司簽訂之契約內容為準。 | | | |